

*Władysławów, dnia 31.05.2019r.*

# **RAPORT O STANIE GMINY WŁADYSŁAWÓW**



**ZA 2018 ROK**

## **Wstęp**

Na podstawie art. 28aa ust. 1 ustawy z dnia 8 marca 1990 r. o samorządzie gminnym, Wójt Gminy Władysławów przedstawia niniejszym raport o stanie Gminy Władysławów w roku 2018.

Raport ten jest zbiorem informacji niezbędnych do zdiagnozowania sytuacji gminy, m.in.; stanu jej finansów, stanu majątku który posiada, sposobu realizacji zadań wynikających z przepisów prawa.

Zgodnie z ustawą o samorządzie gminnym w zakresie obowiązków gminy poprzez jej jednostki organizacyjne jest zapewnienie mieszkańcom gminy podstawowych potrzeb niezbędnych do egzystencji. Są to m.in. sprawy związane z zapewnieniem odpowiedniej infrastruktury technicznej (drogi, wodociągi, kanalizacja), podstawowej opieki zdrowotnej i pomocy społecznej, edukacji, kultury, porządku publicznego i ochrony przeciwpożarowej, organizacji i utrzymania targowisk, utrzymania porządku i zieleni miejskiej.

W poniższym raporcie opisane są wszystkie działania podejmowane przez pracowników Urzędu Gminy Władysławów i jednostek organizacyjnych w celu zapewnienia w/w zadań, których efektem są działania kończące się powiększeniem majątku gminy w procesie inwestycyjnym, jak również niewymierna praca urzędnicza czy też np. edukacyjna.

Oddając niniejszy raport w Państwa ręce mam nadzieję, że będzie to przyjemna i zrozumiała lektura, która zobrazuje stan gminy Władysławów w 2018r.

## **Informacje ogólne o Gminie Władysławów**

Gmina Władysławów położona jest w północno-wschodniej części województwa wielkopolskiego, w powiecie tureckim. Teren gminy w całości położony jest w granicach „Złotogórskiego Obszaru Chronionego Krajobrazu”. Gmina leży we wschodniej części Niziny Wielkopolskiej. Urozmaicenie terenu stanowią niewielkie wzniesienia morenowe, wchodzące w skład Wzgórz Tureckich, biegnące niewielkimi pagórkami przez Leonię i Natalię. Wzniesienia te stanowią lokalny dział wodny pomiędzy doliną cieką północno-wschodniego, a doliną Warty. Ciek ten stanowi prawobrzeżny dopływ Topca.

Od północy sąsiaduje z gminami Krzymów i Kościelec, od zachodu z gminą Tuliszków, od południa z gminą wiejską Turek a od wschodu z gminą Brudzew. Na terenie gminy znajduje się zalewowy zbiornik pokopalniany pomiędzy miejscowościami Russocice i Milinów.

Przez gminę Władysławów przebiega ważny szlak komunikacyjny jakim jest autostrada A2, a sieć podstawowych szlaków komunikacyjnych stanowią drogi powiatowe i gminne. Odległość dzieląca Władysławów od stolicy Wielkopolski – Poznania wynosi 130 km.

Gminę Władysławów zamieszkuje ok. 8 100 osób. Największymi skupiskami ludności są: Władysławów 1462 mieszkańców, Kuny 804 mieszkańców, Chylin 767 mieszkańców, Wyszyna 765 mieszkańców, Russocice 688 mieszkańców.

Powierzchnia całkowita gminy obejmuje obszar 9.071 ha. Ogólna gęstość zaludnienia wynosi ok. 89 os/km<sup>2</sup>.

Gmina Władysławów jest ośrodkiem samorządowym dla 24 miejscowości: Beznazwa, Chylin, Felicjanów, Głogowa, Jabłonna, Kamionka, Kuny, Leonia, Małoszyna, Mariantów,

Międzylesie, Milinów, Natalia, Olesin, Piorunów, Polichno, Przyborów, Russocice, Skarbki, Stawki, Stefania, Tarnowski Młyn, Władysławów, Wyszyna, które tworzą 20 sołectw.

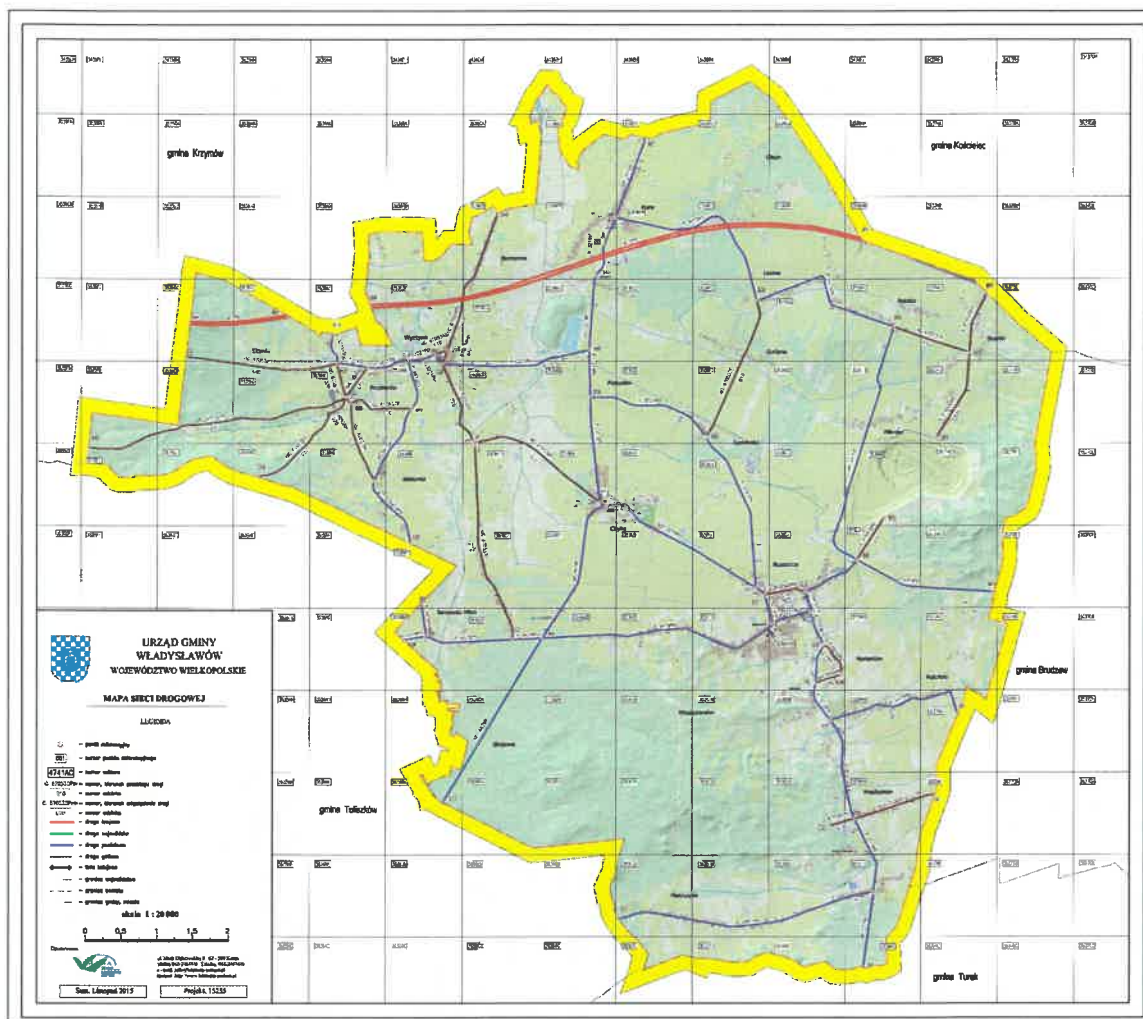

## Realizacja polityk, programów i strategii

W gminie w 2018 r. obowiązywały następujące dokumenty strategiczne:

- Strategia Rozwoju Społeczno–Gospodarczego Gminy Władysławów na lata 2014-2020
- Wieloletni Program Współpracy Gminy Władysławów z organizacjami pozarządowymi i podmiotami prowadzącymi działalność pożytku publicznego na lata 2016 -2020
- Wieloletnia prognoza finansowa Gminy Władysławów na lata 2018-2024
- Gminny Program Profilaktyki Uzależnień i Rozwiązywania Problemów Alkoholowych i Narkomanii.
- Program usuwania azbestu i wyrobów zawierających azbest na terenie powiatu tureckiego w 2018"

Strategia wprowadzona uchwałą Rady Gminy Władysławów nr 78/15 z dnia 25 września 2015 roku.

Strategia wyznaczająca cele i misję gminy Władysławów oraz kierunki działania w treści określa wskaźniki i sposoby ich realizacji. Na poniższym diagramie przedstawione są w/w elementy:

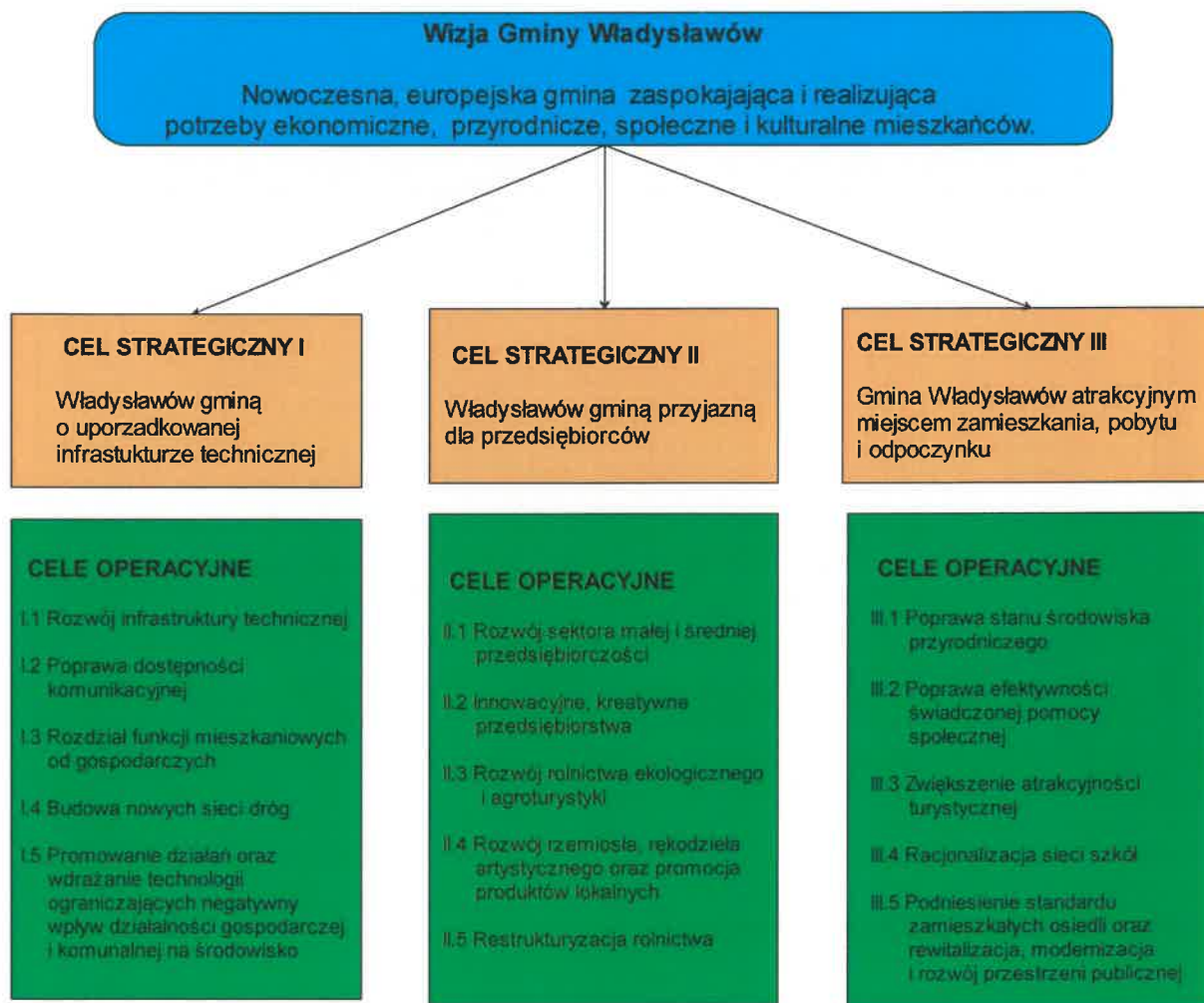

W ramach realizacji strategii rozwoju społeczno-gospodarczego gminy Władysławów w 2018r. zrealizowano m.in. następujące zadania:

### **Cel strategiczny I - Władysławów gminą o uporządkowanej infrastrukturze technicznej**

Cel operacyjny – Rozwój infrastruktury technicznej :

1. „Przebudowa sieci wodociągowej w m. Russocice”, plan w kwocie 243.000,00- zł; wydatki –242.094,34 zł
2. „Rozbudowa sieci wodociągowej w m. Wyszyna ul. St. Poniatowskiego ”, plan w kwocie 14.300,00- zł; wydatki –14.132,37 zł

3. „Rozbudowa sieci wodociągowej w m-ści Mariantów”, plan w kwocie 62.000,00 - zł; wydatki –55.660,10 zł
4. „Rozbudowa sieci wodociągowej i kanalizacji sanitarnej w m. Władysławów”, plan w kwocie 20.000,00-zł; wydatki – 18.650,00-zł w tym wydatki niewygasające w kwocie 13.000,00 zł
5. „Budowa linii oświetlenia ulicznego w Mariantowie działka o nr geode.112”, plan w kwocie 18.000,- zł; z czego wydatkowano środki w wysokości 17.300,00 zł;
6. „Budowa oświetlenia ulicznego w Tarnowskim Młynie”, w kwocie 14.500,00-zł; wykonanie 13.586,89 zł,
7. „Budowa oświetlenia w m. Małoszyna”, plan w kwocie 45.000,00- zł; wykonanie 45.435,00 zł,
8. „Budowa oświetlenia w m. Mariantów”, plan w kwocie 35.000,00- zł; wykonanie 34.932,00zł,
9. „Budowa oświetlenia w m-ci Skarbki”, plan w kwocie 8.000,00- zł; wykonanie 7.380,00 zł,
10. „Przebudowa drogi gminnej polegająca na budowie oświetlenia ulicznego w m. Natalia”, plan w kwocie 14.000,00- zł; wykonanie 12.028,97 zł,

**Cel operacyjny – Poprawa dostępności komunikacyjnej:**

1. Wykonanie remontów cząstkowych nawierzchni asfaltowych na drogach i ulicach na terenie całej gminy o łącznej powierzchni 318,00 m<sup>2</sup>,
2. Wykonanie żwirowania oraz profilowania dróg gruntowych w następujących miejscowościach: Wyszyna, Przyborów, Stawki, Kuny, Olesin, Tarnowski Młyn, Jabłonna, Chylin, Kamionka, Stefania,
3. Wykonanie remontu drogi gruntowej w miejscowości Stawki na odcinku 700 mb.
4. „Przebudowa drogi gminnej w miejscowości Russocice wraz z chodnikami z odwodnieniem”, plan w kwocie 2.406 358,00- zł; wykonanie 2.374.632,63,- zł
5. „Wyprofilowanie i utwardzenie destrutem asfaltowym drogi w msc. Międzyzlesie”, plan w kwocie 20.500,00- zł; wykonanie 20.400,00 zł,- długość odcinka drogi- 400 mb.
6. „Wyprofilowanie i utwardzenie destrutem asfaltowym drogi w msc. Polichno”, plan w kwocie 29.000,00- zł; wykonanie 28.875,00 zł,- długość odcinka drogi- 330 mb
7. „Wyprofilowanie i utwardzenie drogi gruntowej w m. Przyborów ”, plan w kwocie 49.000,00- zł wykonanie 48.609,60 zł,- długość odcinka drogi- 870 mb.
8. „Przebudowa drogi wewnętrznej działka nr 377 i 440/26 Chylin wraz z budową i remontem przyłączy wodociągowych”, plan w kwocie 346.000,00-zł; wykonanie 345.588,24 zł w tym środki niewygasające 340.730,72 zł.

9. „Rozbudowa drogi wewnętrznej Jabłonna - Przyborów ”, plan w kwocie 365.500,00- zł; wykonanie 351.314,78 zł. Zadanie współfinansowane przez Województwo Wielkopolskie z Funduszu Ochrony Gruntów Rolnych. Wysokość dofinansowania 94.500,00 zł.

Cel operacyjny – Promowanie działań oraz wdrażanie technologii ograniczających negatywny wpływ działalności gospodarczej i komunalnej na środowisko:

1. Zakup urządzenia do ciśnieniowego czyszczenia kanalizacji, plan w kwocie 24.000,00- zł; wydatki –23.985,00 zł,
2. „Zakup zestawu urządzeń do wykrywania i instalacji podziemnych i pomiaru przepływu”, plan w kwocie 11.500,-zł; wykonanie 10.147,50 zł.

### **Cel strategiczny III – Gmina Władysławów atrakcyjnym miejscem zamieszkania, pobytu i odpoczynku.**

Cel operacyjny – Poprawa stanu środowiska naturalnego:

1. „Beczka na wodę pitną ”, plan w kwocie 10.500,00-zł; wykonanie 10.455,00- zł,
2. „Zakup agregatu prądotwórczego na hydroformię w Russocicach”, plan w kwocie 75.000,00-zł; wykonanie 74.784,00- zł,

Cel operacyjny – Poprawa efektywności świadczonej pomocy społecznej:

Gminny Odrodek Pomocy Społecznej we Władysławowie realizował w partnerstwie projekt unijny pod nazwą: „Poprawa dostępu oraz rozszerzenie usług opiekuńczych i asystenckich oraz usług wsparcia rodziny i systemu pieczy zastępczej w Powiecie Tureckim” - Poddziałanie 7.2.1 Usługi społeczne – projekty pozakonkursowe realizowane przez jednostki samorządu terytorialnego i ich jednostki organizacyjne w ramach Wielkopolskiego Regionalnego Programu Operacyjnego na lata 2014-2020.

Projekt realizowany przez partnera wiodącego czyli Powiat Turek/Powiatowe Centrum Pomocy Rodzinie w Turku oraz 10 partnerów, w tym Gminę Władysławów/Gminny Ośrodek Pomocy Społecznej we Władysławowie. Projektem objęte były osoby niepełnosprawne, zagrożone wykluczeniem społecznym, z problemami opiekuńczo - wychowawczymi i ich otoczenie. Działania skierowane były dla mieszkańców powiatu tureckiego, a usługi asystenckie i opiekuńcze świadczone były w lokalnej społeczności. Wydatki w ramach projektu w roku 2018 wyniosły 36.064,00 -zł

Cel operacyjny – Podniesienie standardu zamieszkałych osiedli oraz rewitalizacja, modernizacja i rozwój przestrzeni publicznej:

1. „Budowa chodnika na ul. Jana Pawła II w Wyszynie”, plan w kwocie 302.000,00-zł; wykonanie 300.838,96 zł,
2. „Przebudowa chodnika na ul. Lecha we Władysławowie na odcinku od ul. Jagiellońskiej do Zygmuntońskiej”, plan w kwocie 180.000,00- zł; wykonanie 179.710,03 zł,
3. Dofinansowanie zakupu samochodu gaśniczego dla OSP Kuny, plan w kwocie 495.000,00- zł wykonanie 495.000,00- zł.
4. „Dofinansowanie zakupu zestawu hydraulicznego Lukas dla OSP Władysławów” – plan 40.000,00- zł wykonanie 40.000,00- zł.
5. „Termomodernizacja budynku OSP Wyszyna - część garażowa- I Etap – plan 30.000,00- zł wykonanie 30.000,00- zł.
6. Rozbudowa garażu OSP Jabłonna, plan w kwocie 20.000,00- zł, wykonanie 20.000,00- zł.
7. Budowa placu zabaw - Skarbki plan w kwocie 5.000,00- zł, wykonanie 4.329,60, zł;
8. Budowa placu zabaw w m-ci Małoszyna, plan w kwocie 30.000,00- zł, wykonanie 16.312,52, zł;
9. Zakup ciągnika/kosiarki do utrzymania zieleni”, plan w kwocie 52.000,00- zł, wykonanie 52.000,00- zł;
10. Zakup rębaka do traktora plan w kwocie 13.500,00- zł, wykonanie 13.100,00- zł;
11. Zakup samochodu dla referatu komunalnego, plan w kwocie 60.000,00- zł, wykonanie 59.040,00- zł;
12. Zakup samochodu do referatu gospodarczego, plan w kwocie 35.000,00-zł, wykonanie 32.393,00 zł;
13. Zakup tura do traktora wraz z montażem, plan w kwocie 18.942,00- zł, wykonanie 18.942,00- zł;
14. Zakup zamiatarki do traktora”, plan w kwocie 20.295,00- zł, wykonanie 20.295,00 zł;
15. Termomodernizacja budynku Przedszkola Gminnego we Władysławowie wraz z nadbudową i zmianą konstrukcji dachu, plan w kwocie 610 000,00, -zł, wykonanie 608 462,02, -zł

[Wieloletni Program Współpracy Gminy Władysławów z organizacjami pozarządowymi i podmiotami prowadzącymi działalność pożytku publicznego na lata 2016 -2020 \(http://www.wladyslawow.bip.net.pl/?a=3637\)](http://www.wladyslawow.bip.net.pl/?a=3637)

Program wprowadzony uchwałą Rady Gminy Władysławów nr 107/15 z dnia 30 grudnia 2015 roku.

Celem głównym programu jest określenie zasad, zakresu, form i obszarów współpracy organów samorządu gminy z organizacjami w zakresie realizacji zadań publicznych na lata 2016-2020.

W ramach realizacji programu współpracy z organizacjami pozarządowymi mierniki efektywności w 2018 r. zrealizowano w następujący sposób:

- liczby ogłoszonych otwartych konkursów ofert - 2 konkursy,
- liczby zadań , których realizację zlecono organizacjom - 11 zadań,
- liczby ofert, które wpłynęły od organizacji - 11 ofert,
- liczby umów zawartych z organizacjami na realizację zadań publicznych w ramach środków finansowych przekazanych organizacjom przez gminę - 11 umów,
- wysokości udziału środków własnych organizacji zaangażowanych w realizację zadań publicznych – 46.672,64 zł,
- wysokości środków finansowych przekazanych organizacjom przez gminę na realizację zadań publicznych przez organizacje – 80.000 zł,
- liczby osób, które były uczestnikami, bezpośrednimi beneficjentami zadań realizowanych przez organizacje – 1467 osób,

[Wieloletnia Prognoza Finansowa Gminy Władysławów na lata 2018-2024](http://www.wladyslawow.bip.net.pl/?a=4329)  
(<http://www.wladyslawow.bip.net.pl/?a=4329>)

Wieloletnia Prognoza Finansowa Gminy Władysławów wprowadzona uchwałą Rady Gminy Władysławów nr 223/17 z dnia 28 grudnia 2017 roku.

Wieloletnia Prognoza Finansowa Gminy Władysławów określa dochody i wydatki bieżące, dochody i wydatki majątkowe, wynik budżetu, przeznaczenie nadwyżki lub sposób finansowania deficytu, przychody i rozchody budżetu, kwotę długu oraz sposób sfinansowania spłaty długu.

[Gminny Program Profilaktyki Uzależnień i Rozwiązywania Problemów Alkoholowych i Narkomanii](http://www.wladyslawow.bip.net.pl/?a=4319) (<http://www.wladyslawow.bip.net.pl/?a=4319>)

Gminny Program Profilaktyki Uzależnień i Rozwiązywania Problemów Alkoholowych i Narkomanii wprowadzona uchwałą Rady Gminy Władysławów nr 226/17 z dnia 28 grudnia 2017 roku.

Celami strategicznymi programu są:

- 1) Zapobieganie powstawaniu nowych oraz zmniejszenie aktualnych problemów alkoholowych i narkotykowych,



- 2) Zwiększenie zasobów niezbędnych do radzenia sobie z już istniejącymi problemami,
- 3) Zapobieganie społecznemu wykluczeniu osób uzależnionych,
- 4) Organizowanie pomocy w wychodzeniu z uzależnień,
- 5) Poprawa skuteczności egzekwowania prawa zakazującego sprzedaży napojów alkoholowych osobom nieletnim,
- 6) Zwiększenie skuteczności i dostępności terapii w zakresie rozwiązywania problemów alkoholowych i narkotykowych,
- 7) Inicjowanie i wspieranie różnych form zajęć pozalekcyjnych i pozaszkolnych dla dzieci i młodzieży,
- 8) Zwiększenie wiedzy w zakresie uzależnień wśród młodzieży,
- 9) Popieranie tworzenia i rozwoju organizacji, których celem jest krzewienie trzeźwości i abstynencji, oddziaływanie na osoby nadużywające alkoholu oraz udzielanie pomocy rodzinom osób nadużywających alkoholu,
- 10) Inicjowanie i wspieranie przedsięwzięć mających na celu zmianę obyczajów w zakresie spożywania alkoholu.

W ramach realizacji zadań wynikających z programu profilaktyki w roku 2018 wykonano następujące przedsięwzięcia:

- Zakupiono 54 paczki żywnościowe przekazane w okresie świątecznym rodzinom, u których występuje problem alkoholowy na spotkaniu z Mikołajem poprzedzonym spektaklem teatralnym,
- Dofinansowano pobyt i wyjazd dwóch członków grupy AA „Odrodzenie” do Zakopanego na warsztaty terapeutyczne osób uzależnionych i współuzależnionych. W warsztatach wzięło udział 10 osób w tym (7 osób uzależnionych i 3 współuzależnione),
- Zapłacono za wynajem urządzeń rozrywkowych oraz za zabawy i animacje dla dzieci,
- Zorganizowano i sfinansowano warsztaty terapeutyczne w szkole podstawowej i gimnazjum, zakupiono materiały dydaktyczne potrzebne do przeprowadzenia zajęć,
- Współorganizowano i dofinansowano wycieczki do Wrocławia dla dzieci z rodzin z problemem alkoholowym.

#### Program usuwania azbestu i wyrobów zawierających azbest na terenie powiatu tureckiego w 2018 roku

W 2018 roku Gmina Władysławów brała udział w "Programie usuwania azbestu i wyrobów zawierających azbest na terenie powiatu tureckiego w 2018". Z programu skorzystało 49 mieszkańców, którym zdemontowano wyroby azbestowe w ilości 12,284 Mg za kwotę 6 117,43 zł, a przewieziono i unieszkodliwiono 117,689 ton wyrobów azbestowych za kwotę 35 189,01 ton.

## Mienie komunalne

Wartość początkowa majątku gminy Władysławów na dzień 1 stycznia 2018r. wynosiła **53.464.849,00-zł**, a na dzień 31.12.2018r. stanowiła kwotę **58.494.055,74 -zł**, co oznacza wzrost o 9,41% w stosunku do 31 grudnia roku poprzedniego. W skład majątku wchodziły środki trwałe wg grup rodzajowych.

Tab. Podział majątku gminy na grupy rodzajowe – zmiany w 2018r.

L.p.	Grupa		Wartość brutto			Stan na dzień 31.12.2018r.
	Numer	Nazwa	Stan na dzień 01.01.2018r.	Zwiększenia	Zmniejszenia	
1	II 1.1	Grunty	4.379.826,71	124.514,40	23.100,00	4.481.241,11
2	II 1.2	Budynki, lokale i obiekty inżynierii lądowej i wodnej	46.128.295,17	5.277.550,26	731.155,02	50.674.690,41
3	II 1.3	Urządzenia techniczne i maszyny	951.665,67	76.878,60	0,00	1.028.544,27
4	II 1.4	Środki transportu	624.825,66	143.433,00	0,00	768.258,66
5	II 1.5	Inne środki trwałe	1.016.829,42	170.521,92	0,00	1.187.351,34
6	II 2	Środki trwałe w budowie	363.406,82	5.062.296,15	5.072.040,52	353.969,95

### Struktura środków trwałych wg grup rodzajowych na dzień 31 grudnia 2018r.

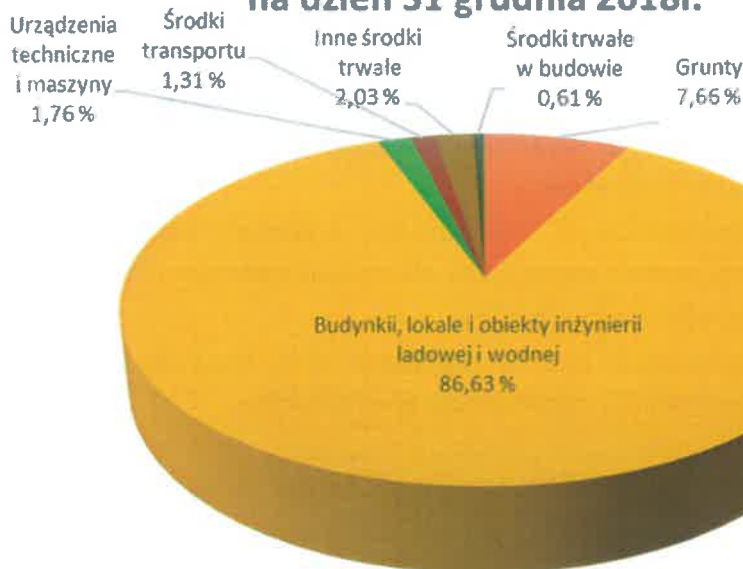

## Finanse gminy

Budżet gminy na 2018 r. zakładał plan **37.700.480,12-** zł wpływy w kwocie **37.577.607,24-** zł oraz wydatki, plan **40.500.939,64-** zł a wykonanie w kwocie **38.920.643,04-** zł.

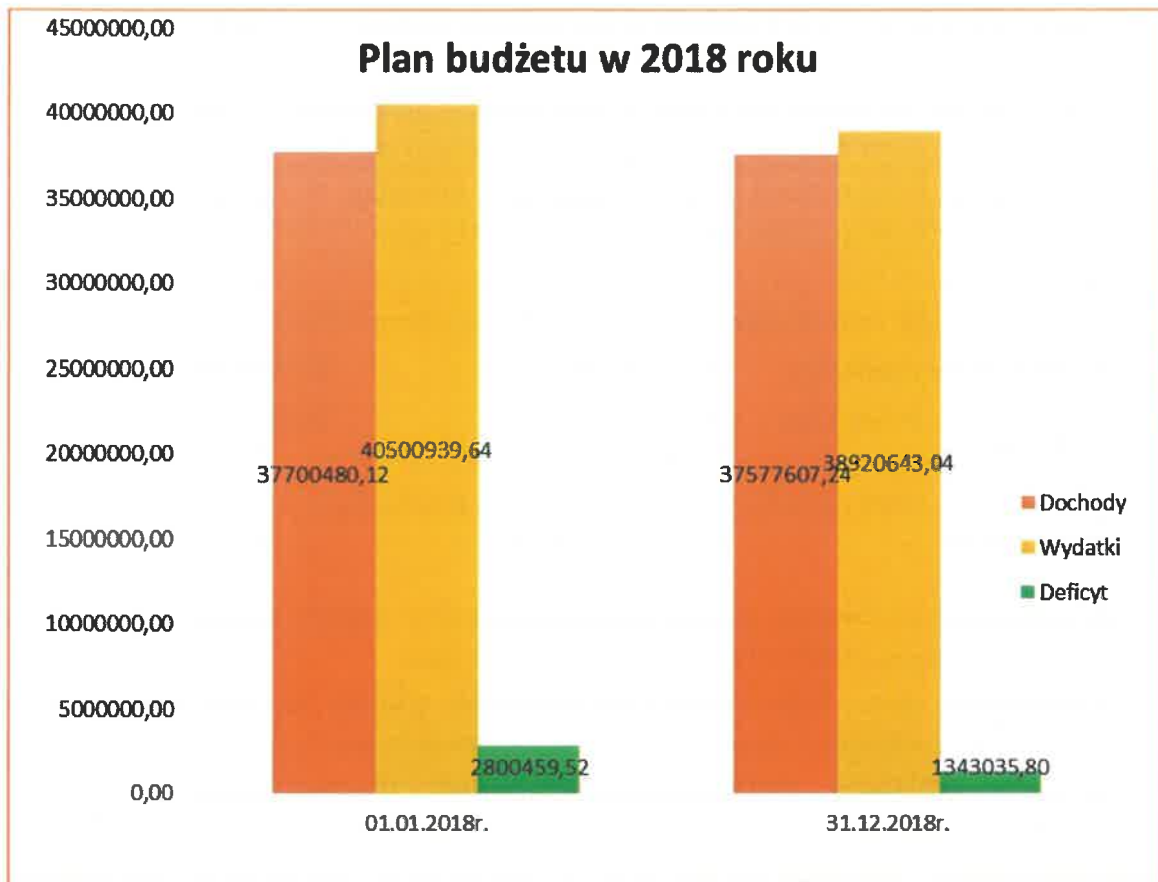

Budżet Gminy Władysławów na 2018 rok został uchwalony Uchwałą Rady Gminy we Władysławowie Nr 224/17 z dnia 28 grudnia 2017 roku w wysokości:

- Dochody **34.388.752,61 zł**
- Wydatki **34.988.752,61 zł**

W trakcie realizacji budżetu podejmowane były zmiany w planie dochodów, wydatków, przychodów i rozchodów w oparciu o Uchwały Rady Gminy i Zarządzenia Wójta Gminy Władysławów, w tym:

- Rada Gminy podjęła 9 uchwał:
  1. 243/18 z dnia 23 marca 2018 roku,
  2. 249/18 z dnia 04 czerwca 2018 roku,
  3. 253/18 z dnia 22 czerwca 2018 roku,
  4. 263/18 z dnia 05 lipca 2018 roku,
  5. 265/18 z dnia 30 lipca 2018 roku,
  6. 273/18 z dnia 26 września 2018 roku,
  7. 277/18 z dnia 05 listopada 2018 roku,
  8. 11/18 z dnia 03 grudnia 2018 roku
  9. 17/18 z dnia 28 grudnia 2018 roku
- Wójt wydał 9 zarządzeń:
  1. KOR.0050.8.2018 z dnia 23 stycznia 2018 roku,
  2. KOR.0050.14.2018 z dnia 23 lutego 2018 roku,

3. KOR.0050.20.2018 z dnia 24 kwietnia 2018 roku,
4. KOR.0050.27.2018 z dnia 19 czerwca 2018 roku,
5. KOR.0050.37.2018 z dnia 20 sierpnia 2018 roku,
6. KOR.0050.48.2018 z dnia 10 października 2018 roku,
7. KOR.0050.50.2018 z dnia 19 października 2018 roku,
8. KOR.0050.56.2018 z dnia 16 listopada 2018 roku,
9. KOR.0050.62.2018 z dnia 14 grudnia 2018 roku.

Po wprowadzeniu w/w uchwał oraz zarządzeń budżet na koniec 2018 roku wynosił:

- **po stronie dochodów** **37.700.480,12 zł**
- **po stronie wydatków** **40.500.939,64 zł**

Planowana na 2018 rok relacja deficytu do dochodów budżetu w Gminie Władysławów wynosiła 7,43%.

Wszystkie przedstawione zmiany budżetu dokonane zostały w oparciu o przepisy ustawy z dnia 27 sierpnia 2009 roku o finansach publicznych.

Konieczność oraz wielkość dokonanych zmian wiązała się głównie ze zmianą otrzymanych kwot: subwencji oświatowej, dotacji przekazywanych z budżetu państwa oraz zwiększeniami wydatków budżetowych na zadania inwestycyjne i bieżące czy wprowadzeniem do budżetu środków wolnych z roku ubiegłego.

Strona dochodowa budżetu gminy została zwiększona o kwotę 3 311 727,51 zł, co stanowi 9,63% wielkości pierwotnej planu dochodów, natomiast strona wydatkowa zwiększona została o kwotę 5.512.187,03 zł, co stanowi 15,75% wielkości pierwotnej planu wydatków.

## **Realizacja budżetu**

<b>Dochody zostały zrealizowane w wysokości</b>	<b>37.577.607,24 zł</b>
<b>Wydatki zostały zrealizowane w wysokości</b>	<b>38.920.643,04 zł</b>

Przychody i rozchody budżetu, wg stanu na 31.12.2018 r. kształtują się następująco:

- Przychody – plan – 4.000.459,52- zł; wykonanie – 3.200.459,52- zł,
- Rozchody – plan – 1.200.000,00- zł; wykonanie – 1.200.000,00- zł.

Przychody w 2018 roku w kwocie 1.620.459,52 zł stanowią wolne środki z roku 2017, o których mowa w art. 217 ust 2 pkt 6 ustawy o finansach publicznych oraz pożyczka w kwocie 580.000,00- zł i kredyt w kwocie 1.000.000,00- zł.

Zobowiązania ogółem na koniec 2018 r. z tytułu zaciągniętych kredytów wynosiły 3.770.000,00- zł.

Natomiast spłaty kredytów dokonywane były zgodnie z harmonogramem spłat i w omawianym okresie stanowiły kwotę 1.200.000,00- zł, tj. 100% planu na ten rok.

Deficyt budżetowy na koniec 2018 r. wynosił – 1.343.035,80 zł.

Dochody w przeliczeniu na 1 mieszkańca wynosiły 4.631,77- zł natomiast wydatki w przeliczeniu na 1 mieszkańca wynosiły 4.797,31- zł.

Zgodnie z art. 269 pkt 2 ustawy o finansach publicznych informujemy o zmianach w planie wydatków na realizację programów finansowanych z udziałem środków, o których mowa w art. 5, ust 1 pkt 2 i 3 dokonane w trakcie roku budżetowego - ( środki pochodzące z budżetu Unii Europejskiej oraz niepodlegające zwrotowi środki, środki pochodzące ze źródeł zagranicznych niepodlegające zwrotowi)

1. Rada Gminy Władysławów uchwałą nr 199/17 z dnia 03.06.2017 r. wprowadziła do realizacji zadanie pn „Poprawa dostępu oraz rozszerzanie usług opiekuńczych i asystenckich oraz usług wsparcia rodziny i systemu pieczy zastępczej w Powiecie Tureckim”, realizowane w partnerstwie gminami powiatu tureckiego - Poddziałanie 7.2.1 Usługi społeczne – projekty pozakonkursowe realizowane przez jednostki samorządu terytorialnego i ich jednostki organizacyjne w ramach Wielkopolskiego Regionalnego Programu Operacyjnego na lata 2014-2020, które planowano realizować w latach 2017- 2019 z łącznymi nakładami finansowymi i limitem zobowiązań stanowiącymi kwotę 111.600,85 zł. Zgodnie z zaktualizowanym harmonogramem płatności z 10/2018 roku zaakceptowanym w 12/2018 roku urealniono plan do wysokości 48.208,00 zł Uchwałą Rady Gminy Władysławów nr 17/18 z dnia 28.12.2018 roku.
2. Zadanie „Rozwój i integracja systemów informatycznych wspierających komunikację elektroniczną” realizowane jest w partnerstwie z innymi instytucjami i gminą Tarnowo Podgórne jako Partnerem Wiodącym projektu. Plan wydatków na to zadanie w uchwale budżetowej na rok 2018 nr 224/17 z dnia 28 grudnia 2017 roku to kwota 102.349,99 zł i do końca roku ta kwota nie uległa zmianie. Zadanie obejmuje wdrożenie zintegrowanego systemu informatycznego Urzędu Gminy polegające na zintegrowaniu systemów i baz danych oraz utworzeniu Elektronicznego Biura Obsługi Interesanta a także zakup sprzętu niezbędnego do wdrożenia wyżej wskazanych elementów.
3. Zadanie inwestycyjne pn „Budowa toru rolkowo-rowerowego oraz siłowni zewnętrznej we Władysławowie” realizowane na podstawie umowy o przyznaniu pomocy z Województwa Wielkopolskiego. Plan wydatków na to zadanie w uchwale budżetowej na rok 2018 nr 224/17 z dnia 28 grudnia 2017 roku to kwota 150.000,00 zł, na koniec roku plan wydatków – 69.890,00 zł. Plan zdjęty został zarządzeniem Wójta Gminy Władysławów z dnia 14.12.2018r. nr KOR.0050.62.2018. Zadanie to nie zostało zrealizowane w 2018 roku w związku z unieważnionymi postępowaniami przetargowymi, a także brakiem oferentów na realizację zadania.

Na promocję gminy w 2018 r. wydano 73.486,67 zł, które przeznaczono na zakup materiałów i wyposażenia w kwocie 18.620,93 zł i zakup usług w kwocie 54.865,74 zł, co

zostało wykonane przez m.in. zakup materiałów oraz usług promujących gminę, w tym gazetki gminnej „Głos Władysławowa”.

Ogłoszenia w prasie oraz innych środkach masowego przekazu, zlecone przez gminę, wiązały się z kosztami w kwocie **2.225,98 zł**.

Gmina w 2018 r. prowadziła następujące tytuły prasowe:

- Głos Władysławowa, zarejestrowany przez Bibliotekę Narodową pod nr ISSN 2082-1964, którego wydawanie wiązało się z wydatkami w wysokości 7.871,85 zł, nie uzyskano dochodów z tytułu wydawanej pozycji.

### **Spółki komunalne i jednostki organizacyjne gminy**

W gminie Władysławów funkcjonowały w 2018 r. następujące jednostki organizacyjne i samorządowe instytucje kultury:

- Gminny Ośrodek Pomocy Społecznej we Władysławowie,
- Gminny Ośrodek Kultury we Władysławowie,
- Biblioteka Publiczna Gminy Władysławów,
- Przedszkole Gminne we Władysławowie,
- Szkoła Podstawowa im. im. ks. Jana Twardowskiego we Władysławowie,
- Szkoła Podstawowa w Wyszynie,
- Szkoła Podstawowa im. Alfreda Delonga w Kunach,
- Szkoła Podstawowa w Natalii,
- Szkoła Podstawowa w Chylinie,
- Centrum Usług Wspólnych

### **Mieszkańcy gminy**

W okresie od początku do końca 2018 r. liczba mieszkanek i mieszkańców zmniejszyła się o 47 osób, przez co na dzień 31 grudnia 2018 r. wynosiła **8113 osób**, w tym **4047 kobiet** i **4066 mężczyzn**.

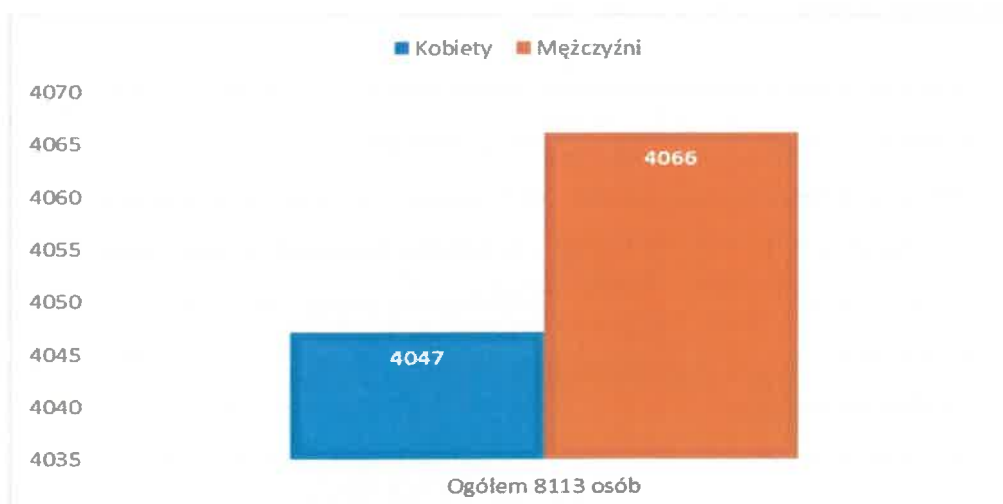

W odniesieniu do poszczególnych kategorii wiekowych:

- liczba mieszkanek w wieku przedprodukcyjnym (14 lat i mniej) wynosiła 677 osób, a liczba mieszkańców – 759,
- liczba mieszkanek w wieku produkcyjnym (15-59 lat) wynosiła 2510 osób, a liczba mieszkańców w wieku produkcyjnym (15-64) wynosiła 2862 osób,
- liczba mieszkanek w wieku poprodukcyjnym wynosiła 659, a liczba mieszkańców: 408.

Migracje przebiegały w kierunku wsi. Na koniec 2018 r. dane te przedstawiały się następująco: z terenu gminy Władysławów wymeldowało się 91 osób z czego 30 osób zameldowało się w miastach, a pozostałe 61 osób zameldowało się na wsiach.

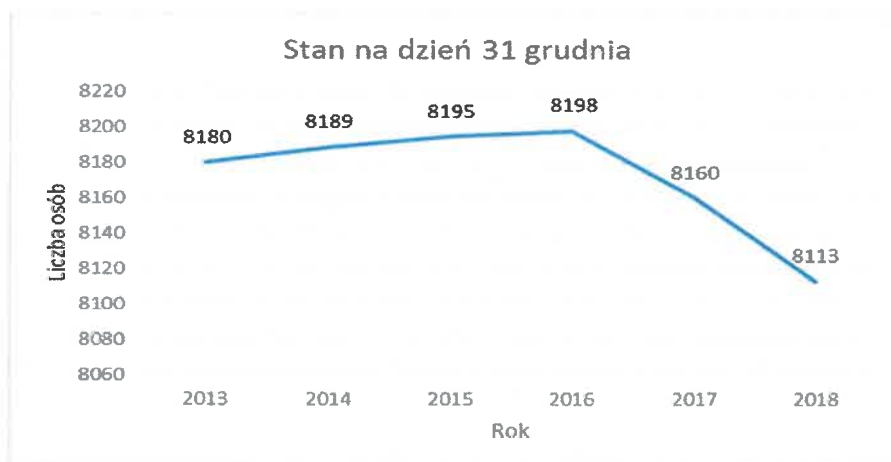

W 2018 r. narodziło się w gminie 85 osób, w tym 53 dziewczynki i 32 chłopców, a zmarły 94 osoby, w tym 44 kobiet i 50 mężczyzn. Wobec tego wystąpił brak przyrostu naturalnego w 2018 r.

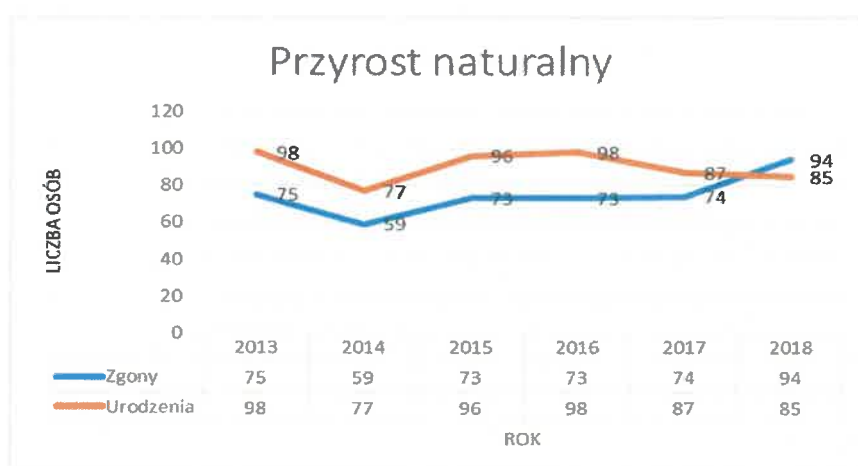

Stopa bezrobocia w powiecie tureckim wynosiła w styczniu 2018 r. 4,7, a w grudniu 2018 4,4. W styczniu 2018 r. w Powiatowym Urzędzie pracy w Turku zarejestrowanych było 210 osób z terenu Gminy Władysławów, w tym 141 kobiet. Natomiast na dzień 31 grudnia 2018 r. było to 199 osób, w tym 137 kobiet.

## Ochrona zdrowia

Na terenie gminy zrealizowano następujące programy zdrowotne:

- Badania mammograficzne – bezpłatnie,
- Badania słuchu – bezpłatnie.

Na dzień 1 stycznia 2018 r. 22 podmioty posiadały zezwolenie na sprzedaż napojów alkoholowych, stan ten nie zmienił się w 2018 r. Z tzw. funduszu korkowego (środków uzyskanych przez gminę z tytułu udzielonych zezwoleń na sprzedaż alkoholu). w 2018 roku zrealizowano m.in. takie zadania jak:

- Zakupiono 54 paczki żywnościowe przekazane w okresie świątecznym rodzinom, u których występuje problem alkoholowy na spotkaniu z Mikołajem poprzedzonym spektaklem teatralnym.
- Dofinansowano pobyt i wyjazd dwóch członków grupy AA „Odrodzenie” do Zakopanego na warsztaty terapeutyczne osób uzależnionych i współuzależnionych. W warsztatach wzięło udział 10 osób w tym (7 osób uzależnionych i 3 współuzależnione).
- Zapłacono za wynajem urządzeń rozrywkowych oraz za zabawy i animacje dla dzieci.
- Zorganizowano i sfinansowano warsztaty terapeutyczne w szkole podstawowej i gimnazjum, zakupiono materiały dydaktyczne potrzebne do przeprowadzenia zajęć.
- Współorganizowano i dofinansowano wycieczki do Wrocławia dla dzieci z rodzin z problemem alkoholowym.

Do gminnej komisji rozwiązywania problemów alkoholowych wpłynęło 18 zgłoszeń przypadków nadużywania alkoholu.

W ramach zadań dotyczących zwalczania narkomani zaplanowano wydatki bieżące na zakup materiałów i wyposażenia oraz usług w kwocie 6 000,00 zł, a wydatkowano w 2018 kwotę 4 943,20 zł, tj. 82,39% założeń rocznych.

W ramach zadań dotyczących przeciwdziałania alkoholizmowi zaplanowano 112 788,00 zł, a wydatkowano wg stanu na 31.12.2018r. 90 432,64 zł, tj. 80,18% założeń rocznych. Kwota wydatkowana była m.in. na wynagrodzenia dla psychologów, terapeutów, komisji, materiały szkoleniowe, profilaktyczne, nagrody dla uczestników konkursów, paczki świąteczne dla dzieci, warsztaty terapeutyczne dla dzieci, młodzieży, dorosłych.

W roku 2018 GKRPA we Władysławowie odbyła 15 posiedzeń, na których brała pod uwagę wiele spraw dotyczących różnych kierunków profilaktyki uzależnień ze szczególnym uwzględnieniem młodzieży szkolnej. Mając powyższe na uwadze komisja na każdym posiedzeniu podejmowała próby zapobiegania występowaniu nałogów wśród dzieci i młodzieży z terenu naszej gminy, próbując wypełnić ich wolny czas dodatkowymi zajęciami pozalekcyjnymi.

Główne zadania GKRPA koncentrowały się w takich obszarach jak:

- Przestrzegania realizacji wytycznych w sprawie ustalenia liczby punktów sprzedaży napojów alkoholowych o zawartości powyżej 4,5% alkoholu (za wyjątkiem piwa) do spożycia poza miejscem sprzedaży i w miejscu sprzedaży i uchwały w sprawie zasad utrzymania na terenie gminy miejsc sprzedaży.



- GKRPA i Policja – przeprowadziła akcję wśród młodzieży, rozdawano zakupione koszulki i kamizelki odblaskowe z hasłami trzeźwościami.
- Prowadzone były konsultacje specjalistyczne z osobami uzależnionymi.
- Gminna Komisja Rozwiązywania Problemów alkoholowych rozpatrzyła 8 wniosków dotyczących osób uzależnionych od alkoholu i ustaliła sposoby dalszego postępowania w poszczególnych przypadkach. Komisja zapraszała osoby uzależnione od alkoholu, bądź zagrożone chorobą alkoholową na posiedzenia podczas których prowadzone były rozmowy mające na celu motywowanie do podjęcia terapii antyalkoholowej, a także informowano o możliwościach leczenia uzależnienia. Wobec pijących osób podjęto czynności zmierzające do orzeczenia o zastosowaniu wobec uzależnionych od alkoholu obowiązku poddania się leczeniu w zakładzie lecznictwa zamkniętego (trzy osoby poddały się takiemu leczeniu).

W gminie w 2018 r. funkcjonowały następujące podmioty ambulatoryjnej podstawowej opieki zdrowotnej:

- Jerzy Zendlewicz, Grażyna Zapałowska NZPOZ „MEDYK” Spółka partnerska lekarzy, ul. Kaliska 4, 62-710 Władysławów,
- Niepubliczny Zakład Opieki Zdrowotnej, Wyszyna, ul. Turkowska 3, 62-710 Władysławów

W gminie w 2018 r. funkcjonował jeden podmiot prowadzący działalność rehabilitacyjną :

- Fizjo-Reh Jankowiak Sp. z o.o., ul. Rynek 28, 62-710 Władysławów,

Na terenie gminy Władysławów w roku 2018 r. funkcjonowały 2 apteki, oraz 1 punkt apteczny.

## **Pomoc społeczna**

Beneficjentami środowiskowej pomocy społecznej w 2018 r. było **575** osób, z 233 rodzin, w tym **345** osób poniżej kryterium dochodowego oraz **230** osób powyżej kryterium dochodowego.

W 2018 r. z pomocy w ramach placówek wsparcia dziennego z terenu Gminy Władysławów skorzystało 7 osób.

W 2018 r. z domów pomocy społecznej skorzystało 8 mieszkańców, w tym 2 osoby przewlekle psychicznie chore, 1 osoba niepełnosprawna intelektualnie oraz 5 osób w podeszłym wieku,

Z noclegowni, domów i schronisk dla bezdomnych w 2018r. skorzystały 2 osoby, dla których za główne miejsce przebywania uznaje się gminę Władysławów,

Na 1 stycznia 2018 r. **430** rodzin otrzymywało zasiłki rodzinne na dzieci, a na dzień 31 grudnia 2018 r. **455** rodzin. Liczba dzieci, na które rodzice otrzymywali zasiłek rodzinny, wynosiła na początek roku **797**, a na koniec roku **831**. Kwota świadczeń rodzinnych w 2018 r. wyniosła **3.169.570,00** zł, w tym kwota zasiłków pielęgnacyjnych – **452.160,00** zł.

Na początek 2018 r. **669** rodzin pobierało świadczenie wychowawcze (tzw. 500+), a na koniec 2018 r. **631** rodzin. Liczba wypłaconych świadczeń wychowawczych na koniec 2017r – **13.361 na kwotę 6.730.159,00 zł**, a na koniec 2018r – **12.754 na kwotę 6.368.455,00 zł**. Ilość dzieci objętych tym programem na początku 2018r wyniosła 1126 , a na koniec 2018r to 1063. Wszystkie świadczenie zostały wypłacone terminowo.

### **Działalność inwestycyjna**

Infrastruktura drogowa w gminie obejmowała na 1 stycznia 2018 r. drogi gminne 30,46 km dróg, drogi pozostałe (wewnętrzne, osiedlowe, dojazdowe do pól) 39,54 km. Łączna długość dróg gminnych i wewnętrznych 70 km. Na dzień 31 grudnia 2018 r. długość dróg w gminie wynosiła 70 km. Drogi asfaltowe stanowiły na początku 2018 r. 62 % wszystkich dróg, a pod koniec poprzedniego roku 62,65 %. Drogi utwardzone stanowiły w poprzednim roku, odpowiednio, 62 % na dzień 1 stycznia 2018 r. i 65,71 % na dzień 31 grudnia 2018 r.

Długość ścieżek rowerowych na dzień 1 stycznia 2018 r. wynosiła 0 km, natomiast na 31 grudnia 2018 r. **0,5 km**.

W gminie zrealizowano w 2018 r. inwestycje dotyczące:

1. Przebudowy drogi gminnej w miejscowości Russocice wraz z chodnikami i odwodnieniem. Wiązało się to z poniesieniem kosztów w wysokości **2.368.943,03 zł**, przy czym finansowanie zewnętrzne, pochodzące ze środków Rządowego Programu na rzecz Rozwoju oraz Konkurencyjności Regionów poprzez Wsparcie Lokalnej Infrastruktury Drogowej wyniosło **925.854,12 zł**.
2. Rozbudowy drogi wewnętrznej Jabłonna – Przyborów wiązało się to z poniesieniem kosztów w wysokości **335.737,95 zł**, przy czym finansowanie zewnętrzne, pochodzące ze środków Urzędu Marszałkowskiego Województwa Wielkopolskiego – Fundusz Ochrony Gruntów Rolnych wyniosło **94.500,00 zł**

Długość czynnej sieci wodociągowej na początek 2018 r. wynosiła **111,45 km**, a na koniec **111,94 km**. Dostęp do sieci wodociągowej w gminie posiadało 100 % mieszkań. Na dzień 1 stycznia 2018 r. istniało **2107** przyłączy do sieci wodociągowej, a na dzień 31 grudnia 2018 r. **2111** przyłączy.

Długość czynnej sieci kanalizacyjnej będącej administracji na dzień 1 stycznia 2018 r. wynosiła **12 140 m**, i nie zmieniła się w 2018 r. Dostęp do sieci kanalizacyjnej w gminie posiadało **25,6 %** mieszkań. Na dzień 1 stycznia 2018 r. istniało **561** przyłączy do sieci kanalizacyjnej, a na dzień 31 grudnia 2018 r. **563** przyłączy.

W 2018 r. doszło do **1** awarii sieci kanalizacyjnej, której powodem była niedrożność sieci. W związku z awariami powtarzającymi się od kilku lat, podjęto decyzję o zakupie wysokociśnieniowego urządzenia do czyszczenia kanalizacji.

### **Gospodarka mieszkaniowa i komunalna**

Na początku 2018 r. zasób mieszkaniowy gminy obejmował następujące mieszkania:

- przy ul. Rynek 16 , 62–710 Władysławów w budynku znajdują się trzy lokale, o powierzchni (łącna powierzchnia mieszkań w tym budynku to – 157,18 m<sup>2</sup>), o przeciętnej liczbie izb – dwóch.,
- przy ul. Rynek 31/2 , Władysławów w budynku znajdują się dwa mieszkania, (łącna powierzchnia mieszkań w tym budynku to 40,62 m<sup>2</sup>, o przeciętnej liczbie izb – jednej).
- przy ul. Kaliskiej 4, Władysławów w budynku znajdują się trzy lokale o powierzchni 227,40 m<sup>2</sup>, o przeciętnej liczbie izb trzech.
- w miejscowości Stefania 5 – budynku, znajdują się dwa mieszkania o powierzchni 108,21 m<sup>2</sup> przeciętnej liczbie izb – trzech.
- w miejscowości Polichno 7 usytuowane są mieszkania socjalne o ogólnej powierzchni 155 m<sup>2</sup>, które zamieszkuje pięciu lokatorów o przeciętnej ilości izb – jednej.

Łącznie w zasobie gminy znajdowało się, na dzień 1 stycznia 2018 r. 15 mieszkań, stan ten w 2018 roku się nie zmienił. Przeciętna powierzchnia użytkowa mieszkań wynosi 668,41 m<sup>2</sup>, a ogółem, w przeliczeniu na jednego mieszkańca gminy – 0,09 m<sup>2</sup>.

Zasady przyznawania mieszkań były określone w Zarządzeniu Wójta Gminy Władysławów Nr KOR.0050.32.2018 z dnia 12.07.2018 r. w sprawie powołania Społecznej Komisji Mieszkaniowej. Decyzje w sprawie przyznania lokalu mieszkalnego o powierzchni 21,62 m<sup>2</sup> w budynku usytuowanym przy ul. Rynek 31/2 we Władysławowie były podejmowane przez powołaną Społeczną Komisję Mieszkaniową.

Na dzień 1 stycznia 2018 r. zaległości w opłatach za mieszkania będące w zasobie gminy wynosiły łącznie 4 482,08 zł, zaległości te dotyczyły 3 mieszkań. Na dzień 31 grudnia 2018 r. zaległości przedstawiały się następująco: 2 mieszkania na łączną kwotę 149,05 zł.

W 2018 r. dokonano remontu zachowawczego 2 mieszkań, znajdujących się przy ulicy Rynek 31/2, Władysławów oraz w miejscowości Polichno 7 (lokalu socjalnego). Przedmiotem remontów było przystosowanie lokali do użytku, w tym wymieniona została stolarka okienna w 1 lokalu,

W 2018 r. wypłacono dodatki mieszkaniowe na łączną kwotę 12.343,59 zł, których beneficjentami było 10 rodzin. Podstawą ich przyznania było ustawa o dodatkach mieszkaniowych. Kwota najniższego dodatku wynosiła 39,77 zł, zaś kwota najwyższego dodatku – 392,20 zł.

W zasobie gminy Władysławów w 2018 r. znajdowały się następujące budynki niemieszkalne :

- Budynek po byłej szkole w Małoszynie
- Świetlica w Stefanii
- Budynek Gminnego Ośrodka Kultury w Władysławowie
- Budynek stacji uzdatniania wody w Russocicach
- Budynek stacji uzdatniania wody w Natalii
- Budynek stacji uzdatniania wody w Wyszynie
- Budynek gospodarczy oczyszczalni ścieków w Russocicach
- Budynek magazynowo - garażowy oczyszczalni ścieków w Russocicach
- Budynek Ośrodka Zdrowia w Władysławowie

- Budynek przystanku w Władysławowie
- Budynek administracyjno-biurowy Urzędu Gminy Władysławów
- Dom pogrzebowy w Russocicach
- Budynek socjalny Russocice 50 (była Policja)
- Budynek gospodarczy Russocice 50 (była Policja)
- Budynek szkoły podstawowej we Władysławowie
- Budynek sali sportowej szkoły podstawowej w Władysławowie
- Budynek po gimnazjum szkoły podstawowej w Władysławowie
- Budynek magazynu szkoły podstawowej w Władysławowie
- Gminna Hala Sportowa
- Budynek szkoły podstawowej w Wyszynie
- Budynek oddziałów przedszkola szkoły podstawowej w Wyszynie
- Budynek szkoły podstawowej w Kunach
- Sala sportowa w Kunach
- Budynek szkoły podstawowej w Chylinie
- Budynek szkoły podstawowej w Natalii
- Budynek gospodarczy szkoły podstawowej w Natalii
- Budynek przedszkola gminnego w Władysławowie

które wykorzystano w następujący sposób:

- Budynek Ośrodka Zdrowia w Władysławowie – wynajem na rzecz Jerzy Zendlewicz, Grażyna Zapałowska NZPOZ „MEDYK” Spółka partnerska lekarzy, ul. Kaliska 4, 62-710 Władysławów,
- Dom pogrzebowy w Russocicach - wynajmowany mieszkańcom gminy zgodnie z podjętą uchwałą Rady gminy,
- Pozostałe budynki wykorzystywane były do prowadzenia działalności jednostek organizacyjnych gminy Władysławów.

Na początku 2018 r. na mieszkanie z zasobu gminy oczekiwało 6 osób, zaś pod koniec 2018 r. było to 5 osób. Średni czas oczekiwania na otrzymanie mieszkania wynosił w 2018 r. około 5 lat. Względem lat poprzednich, czas oczekiwania wzrósł z powodu braku nowych mieszkań w zasobie gminnym.

### **Sprawy obywatelskie**

W 2018 r. przeprowadzono konsultacje dotyczące rozwiązań przyjętych w wyłożonym do publicznego wglądu projektu miejscowego planu zagospodarowania przestrzennego dla działek nr ewid. 275/3, 277/6, 283/2 w obrębie Leonia, gmina Władysławów. Wzięło w niej udział 11 osób, podczas otwartych spotkań. Wyniki konsultacji zostały wdrożone poprzez zmianę ustaleń dot. planu zagospodarowania przestrzennego.

Do urzędu wpłynęły w 2018 r. 24 wnioski o udostępnienie informacji publicznej. Dotyczyły one m.in. organizacji pożytku publicznego, sportu, środków wydatkowanych na promocję, funkcjonującego w urzędzie oprogramowania, zamówień publicznych, zasad wyłapywania bezdomnych zwierząt. W przypadku 24 wniosków (100 % wszystkich wniosków, które wpłynęły) informacja została udostępniona wnioskodawcy.

Natomiast zgodnie z danymi, przekazanymi przez kierowników gminnych jednostek organizacyjnych, wpłynęły 23 wnioski o udostępnienie informacji publicznej, które dotyczyły m.in. kwestii zawieranych umów w ramach RODO, umów z mediami lokalnymi, umów ubezpieczenia grupowego. W przypadku 23 wniosków (100 % wszystkich wniosków, które wpłynęły) informacja została udostępniona wnioskodawcy.

W sprawozdawczym roku do urzędu wpłynęło 487 wniosków w rozumieniu Kodeksu postępowania administracyjnego. Uwzględniono 468 wniosków. Przedmiotem wniosków, które uwzględniono, było najczęściej wydanie wypisów, wyrysów i zaświadczeń w zakresie planowania i zagospodarowania przestrzennego, wydanie warunków technicznych do budowy przyłączy wodociągowych i kanalizacyjnych, zatwierdzenie projektu podziału nieruchomości. Z kolei przedmiotem wniosków, których nie uwzględniono, było najczęściej budowa infrastruktury technicznej, dotacje finansowe do prowadzonej działalności, przyczyną odmowy realizacji wniosków najczęściej był brak środków w bieżącym budżecie na realizację wnioskowanego zadania.

Natomiast zgodnie z danymi, przekazanymi przez kierowników gminnych jednostek organizacyjnych oraz osoby zarządzające gminnym osobami prawnymi, wpłynęło 3023 wnioski w rozumieniu Kodeksu postępowania administracyjnego. Uwzględniono 3023 wnioski. Przedmiotem wniosków, które uwzględniono, było najczęściej świadczenie rodzinne, zasiłki rodzinne, zasiłki celowe.

W sprawozdawczym roku wpłynęły 3 petycje. Przedmiotem petycji, których nie uwzględniono, było m.in. dokończenie inwestycji budowy drogi.

## **Organizacje społeczne**

1 stycznia 2018 r. funkcjonowało w gminie 27 organizacji pozarządowych, w tym 2 fundacje, 19 stowarzyszenia, 5 klubów sportowych. Na koniec roku, dane te przedstawiały się następująco: 30 organizacji pozarządowych, w tym 2 fundacje, 21 stowarzyszeń, 5 klubów sportowych, 2 koła gospodyń wiejskich.

W gminie Władysławów w 2018 roku funkcjonowały następujące organizacje pozarządowe:

- Fundacja Lech Poznań Football Academy
- Fundacja Piotra Reissa
- Stowarzyszenie Koniczynka we Władysławowie
- Stowarzyszenie Kobiet Wyszyńskie Kasztelanki
- Stowarzyszenie Tarnowski Młyn z Tradycją ku Przyszłości
- Stowarzyszenie Nowoczesne Gospodynie Wiejskie Wsi Tarnowski Młyn
- Stowarzyszenie Przyjaciele Ziemi Władysławowskiej
- Stowarzyszenie Przyjaciół Szkoły w Wyszynie
- Stowarzyszenie Rozwoju Wsi Kuny i Okolic
- Stowarzyszenie LEO
- Stowarzyszenie ONES
- Okręg Polskiego Związku Wędkarskiego w Koninie Koło PZW Nr 33

- Ochotnicza Straż Pożarna w Małoszynie
- Ochotnicza Straż Pożarna w Międzylesiu
- Ochotnicza Straż Pożarna w Natalii
- Ochotnicza Straż Pożarna w Skarbkach
- Ochotnicza Straż Pożarna w Chylinie
- Ochotnicza Straż Pożarna w Kunach
- Ochotnicza Straż Pożarna we Władysławowie
- Ochotnicza Straż Pożarna w Jabłonie
- Ochotnicza Straż Pożarna w Wyszynie
- Ochotnicza Straż Pożarna w Polichnie
- Uczniowski Klub Sportowy Skoczek
- Ludowy Zespół Sportowy Baszta Wyszyna
- Gminny Ludowy Zespół Sportowy Znicz Władysławów
- Klub Wędkarstwa Sportowego „Skimmers”
- Władysławowski Klub Karate „Kyokushin-Kan”
- Koło Gospodyń Wiejskich w Skarbkach
- Koło Gospodyń Wiejskich w Kunach
- Kółko Rolnicze w Russocicach

W ramach otwartych konkursów ofert, skierowanych do organizacji pozarządowych, zlecono wykonanie następujących zadań publicznych:

1. **Wspieranie i upowszechnianie kultury fizycznej, sportu, turystyki i rekreacji;** w ramach ogłoszonego konkursu ofert wpłynęło 9 ofert, z których wybrano oferty następujących organizacji:
  - 1) GLKS Znicz Władysławów, opiewającą na kwotę – 38.000,00- zł – zadanie zostało wykonane.
  - 2) UKS Skoczek - opiewającą na kwotę 14.500,00- zł, - zadanie zostało wykonane.
  - 3) LZS Baszta Wyszyna opiewającą na kwotę – 8.000,00- zł – zadanie zostało wykonane.
  - 4) Władysławowski Klub Karate „Kyokushin-Kan” opiewającą na kwotę – 3.500,00- zł – zadanie zostało wykonane.
  - 5) Okręg Polskiego Związku Wędkarstwa opiewającą na kwotę – 4.000,00- zł – zadanie zostało wykonane.
  - 6) Klub Wędkarstwa Sportowego „Skimmers” opiewającą na kwotę – 1.000,00- zł – zadanie zostało wykonane.
  - 7) Fundacja Lech Poznań Football Academy opiewającą na kwotę – 2.000,00- zł – zadanie zostało wykonane.
  - 8) Fundacja Piotra Reissa opiewającą na kwotę – 1.000,00- zł – zadanie zostało wykonane.

2. **Pomoc społeczna, w tym pomoc rodzinom i osobom w trudnej sytuacji oraz wyrównanie szans tych rodzin;** wpłynęła 1 oferta, Banku Żywności i wybrano ją do zrealizowania , oferta opiewała na kwotę 5.000,00- zł – zadanie zostało wykonane.
3. **Kultura, sztuka, ochrona dóbr kultury i dziedzictwa narodowego;** wpłynęła 1 oferta, z organizacji Stowarzyszenie Koniczynka we Władysławowie i wybrano ją do zrealizowania , oferta opiewała na kwotę 3.000,00- zł – zadanie zostało wykonane.

## **Przestępczość w gminie**

Zgodnie z posiadanymi danymi, w 2018 r. na terenie gminy złożono 80 zawiadomień o możliwości popełnienia przestępstwa/wykroczenia. Postępowania przygotowawcze były prowadzone w 53 przypadkach, zaś w przypadku 53 postępowań organy prowadzące postępowanie stwierdziły wypełnienie znamion czynów zabronionych.

Czyny zabronione:

- przeciwko zdrowiu i życiu stanowiły 10 % wszystkich czynów,
- przeciwko mieniu – 36 %,
- dotyczące przestępstw gospodarczych – 10 %.

Największym problemem w gminie są czyny zabronione dotyczące kradzieży z włamaniem szczególnie na terenie MOP Kuny/Leonia autostrady A2, gdzie najczęściej dochodzi do włamań do samochodów ciężarowych zaparkowanych na parkingach – 7 wykroczeń.

## **Edukacja**

W gminie Władysławów w 2018 r. funkcjonowało 5 szkół podstawowych (jedna szkoła podstawowa z oddziałami gimnazjalnymi). Przy Szkole Podstawowej im. ks. Jana Twardowskiego we Władysławowie funkcjonowały 2 oddziały integracyjne, a w Szkole Podstawowej w Wyszynie jeden oddział integracyjny. Ponadto w gminie w 2018 r. w miejscowości Wyszyna funkcjonowało gimnazjum społeczne prowadzone przez Stowarzyszenie Przyjaciół Szkoły w Wyszynie - jest to szkoła niepubliczna o uprawnieniach szkoły publicznej.

W przeliczeniu na 1 uczennicę/ucznia miesięczne wydatki na poszczególne szkoły z budżetu gminy (bez oddziałów przedszkolnych) kształtowały się następująco:

- Szkoła Podstawowa im. ks. Jana Twardowskiego we Władysławowie **935,45 zł.**
- Szkoła Podstawowa w Wyszynie – **1079,07 zł.**
- Szkoła Podstawowa im. Alfreda Delonga w Kunach – **1221,84 zł.**
- Szkoła Podstawowa w Chylinie – **1417,53 zł.**
- Szkoła Podstawowa w Natalii – **1483,67 zł.**

Wydatki gminy na oświatę w 2018 roku wyniosły **13.773.220,83 zł** z czego **9.024.726 zł**, stanowiła subwencja oświatowa przekazana z budżetu państwa, **488.110,90 zł** to dotacje celowe.

We wrześniu 2018 r. naukę w tych szkołach rozpoczęło, odpowiednio 887 uczennic i uczniów w szkołach podstawowych (w tym w oddziałach integracyjnych – 27 uczennic i uczniów). W oddziałach gimnazjalnych przy Szkole Podstawowej im. ks. Jana Twardowskiego we Władysławowie uczy się 84 uczniów w czterech oddziałach, natomiast w Gimnazjum Społecznym 23 uczniów w jednym oddziale.

W szkołach odbywała się nauka języka obcego – języka angielskiego i niemieckiego a dodatkowego języka obcego – niemieckiego uczyło się 53 uczennic i uczniów. W oddziałach gimnazjalnych uczniowie dodatkowo uczyli się języka francuskiego. W 2018 roku 10 uczniów miało zorganizowane nauczanie indywidualne a 2 uczniów – zindywidualizowaną ścieżkę rozwoju.

Do jednej klasy (oddziału) uczęszczało w 2018 r. średnio 15 osób w 51 oddziałach w szkołach podstawowych (bez oddziałów gimnazjalnych). Najwięcej w Szkole Podstawowej im. ks. Jana Twardowskiego we Władysławowie, średnio w 20 oddziałach było 20 uczniów w klasie, najmniej w Szkole Podstawowej w Natalii, średnio przypadało 7 uczniów na oddział w klasie.

We wszystkich szkołach na terenie gminy zatrudniono **156** nauczycielek i nauczycieli (co w przeliczeniu na pełne etaty daje **128,90** etatu), w tym 0,81 etatu nauczycieli bez stopnia awansu, 3,09 etatu nauczycieli stażystów, 13,39 nauczycieli kontraktowych, 12,46 nauczycieli mianowanych i 99,15 nauczycieli dyplomowanych. W ciągu 2018 r. zwolniono w poszczególnych szkołach 3 nauczycieli (w przeliczeniu na pełne etaty 3 etaty). Na jedną nauczycielkę/jednego nauczyciela przypada średnio 9 uczennic i uczniów.

Z kolei w 2018 r. szkoły ukończyło 60 gimnazjalistów we Władysławowie i 18 gimnazjalistów w gimnazjum społecznym. Do kolejnej klasy nie otrzymało promocji 4 uczennic i uczniów, z powodu oceny niedostatecznej z jednego przedmiotu (2 uczniów), z powodu oceny niedostatecznej z dwóch przedmiotów (2 uczniów).

Zdawalność egzaminów gimnazjalnych kończących szkoły wynosiła:

1. w Szkole Podstawowej im. ks. Jana Twardowskiego we Władysławowie
  - część humanistyczna z zakresu języka polskiego – 62 %
  - część humanistyczna z zakresu historii, woś – 55,63 %
  - część matematyczno – przyrodnicza z zakresu przedmiotów przyrodniczych – 55,66 %
  - część matematyczno – przyrodnicza z zakresu matematyki – 53,45 %
  - język angielski – poziom podstawowy – 57%
  - język angielski – poziom rozszerzony – 38,60 %
2. Gimnazjum Społeczne w Wyszynie
  - część humanistyczna z zakresu języka polskiego – 54 %
  - część humanistyczna z zakresu historii, woś – 57 %
  - część matematyczno – przyrodnicza z zakresu przedmiotów przyrodniczych – 47%
  - część matematyczno – przyrodnicza z zakresu matematyki – 39 %



- język angielski – poziom podstawowy – 56%
- język angielski – poziom rozszerzony – 38 %

Wójt Gminy Władysławów w 2018 r. przyznał następujące stypendia dla uczennic i uczniów.:

- stypendia szkolne o charakterze socjalnym dla 138 uczniów w kwocie – **71.640,00 zł** (w tym dotacja – **52.504,00 zł**). Stypendia szkolne o charakterze socjalnym przyznaje się uczniom, których sytuacja materialna jest trudna ( dochód w rodzinie na jedną osobę nie przekracza 528,00 zł.);
- zasiłek losowy w kwocie **1860,00-** zł. Dla 3 uczniów. Zasiłek losowy przyznaje się dziecku w rodzinie, w której nastąpiło nieszczęśliwe zdarzenie.
- stypendium Wójta – w kwocie **9880,00-** zł dla 20 uczniów. Stypendia Wójta otrzymują uczniowie za wybitne osiągnięcia w nauce.

W 2018 roku 268 uczennic i uczniów, stanowiących 49,90 % wszystkich uczennic i uczniów Szkoły Podstawowej im. ks. Jana Twardowskiego we Władysławowie, dojeżdżało do szkoły za sprawą organizowanych przez gminę środków transportu publicznego. Ponadto gmina dowozi codziennie busem dla niepełnosprawnych 8 dzieci niepełnosprawnych do Placówek Edukacyjno - Wychowawczych. W innych szkołach na terenie gminy droga dziecka z domu do szkoły obwodowej nie przekraczała ustawowo obowiązujących kilometrów, w związku z czym nie zachodziła konieczność organizowania dowozów.

## **Przedszkola**

W 2018 r. funkcjonowało 1 przedszkole gminne, w którym mieściło się 7 oddziałów (w tym jeden oddział integracyjny). Do gminnego przedszkola uczęszczało **161** dzieci (w tym czworo z orzeczeniami o stopniach niepełnosprawności.), w tym 79 dziewczynek i 82 chłopców. Do przedszkola uczęszczały dzieci z następujących roczników:

- rocznik 2012 – 41 dzieci
- rocznik 2013 – 36 dzieci
- rocznik 2014 - 47 dzieci
- rocznik 2015 – 37 dzieci

Ponadto, funkcjonowało 7 oddziałów przedszkolnych przy szkołach podstawowych, do których uczęszczało **149** dzieci. Cztery oddziały – to oddziały, które obejmuje pełne wyżywienie, trzy oddziały - to oddziały funkcjonujące w ramach podstawy programowej.

W gminie funkcjonuje jeden żłobek niepubliczny prowadzony przez prywatnego przedsiębiorcę. Placówka ta obejmuje 10 miejsc.

W 2018 roku na prowadzenie przedszkola gmina wydała **1.508.730,67 zł** - w tym dotacja celowa na dofinansowanie zadań w zakresie wychowania przedszkolnego **173.990,00 zł**, a na oddziały przedszkolne: **581.524,29 zł**– w tym dotacja **124.670,00 zł**.

W 2018 roku wydano 22 decyzje pracodawcom, którzy otrzymali dofinansowanie kosztów za wykształcenie pracownika młodocianego i wypłacono z tego tytułu dofinansowanie w kwocie – **154.856,00 zł**.

## **Biblioteki**

W gminie w 2018 r. funkcjonowała 1 biblioteka. Księgozbiór na dzień 1 stycznia 2018 r. wynosił **13965** woluminów, zaś na koniec roku – **13170** woluminów. W przeliczeniu na 1 mieszkańca, łączna liczba woluminów wynosiła na dzień 1 stycznia 2018 r. 1,7 oraz 1,6 na dzień 31 stycznia 2018 r. Na początku roku zarejestrowano **790** czytelniczek i czytelników, zaś na koniec roku liczby te wynosiły **777**. W ciągu roku z usług poszczególnych bibliotek skorzystało **777** czytelniczek i czytelników, którzy skorzystali łącznie z **13170** woluminów. W poprzednim roku wzbogacono zbiory bibliotek o m.in. następujące pozycje: literatura dla dzieci i młodzieży, literatura dla dorosłych, literatura popularno-naukowa.

Biblioteka gmina zatrudniała 2 pracowników. W ciągu roku struktura zatrudnienia nie zmieniła się. W bibliotece gminnej użytkowano 3 komputery, w tym 1 komputer z dostępem do szerokopasmowego Internetu.

W 2018 r. biblioteka gminna zorganizowała następujące wydarzenia: spotkania autorskie, konkursy czytelnicze, literackie, plastyczne, głośne czytanie książek dzieciom, lekcje biblioteczne, zajęcia biblioteczne w czasie ferii i wakacji, wycieczki dzieci do biblioteki związane z jej promocją, wystawki książek, mające na celu promocję czytelnictwa. W wydarzeniach tych wzięło udział **489** mieszkańców. Biblioteki poniosły w związku z tymi wydarzeniami wydatki w kwocie **2.800,00-** zł.

W 2018 roku na prowadzenie bibliotek i upowszechnianie czytelnictwa gmina wydała **160.000,00-** zł.

## **Centra, domy i ośrodki kultury, kluby i świetlice**

W gminie Władysławów w 2018 r. funkcjonowały: Gminny Ośrodek Kultury w Władysławowie, oraz filia Gminnego Ośrodka Kultury w Wyszynie.

Budynek Gminnego Ośrodka Kultury w Władysławowie jest częściowo dostosowany do potrzeb osób z niepełnosprawnościami, pomieszczenia w Wyszynie są dostosowane do potrzeb osób z niepełnosprawnościami.

W 2018 r. zorganizowano następujące wydarzenia:

- Koncert Noworoczny,
- spektakle teatralne adresowane do dzieci i młodzieży,
- Ferie Zimowe 2018,
- Gminny Dzień Kobiet,
- Dzień Kobiet dla Klubu Seniora we Władysławowie,
- konkursy plastyczne i wystawy związane z pielęgnacją tradycji wielkanocnych,
- obchody 227. rocznicy uchwalenia Konstytucji 3. Maja,
- Zawody Motocyklowe Trial im. Stanisława Michła,
- Gminny Dzień Dziecka, Dzień Dziecka w Jabłonnej,
- Noc Świętojańska- Głogowa 2018,
- Gminne Zawody w Powożeniu Zaprzęgami Konnymi,
- Wakacje 2018,
- Dni Władysławowa - Muzyczny Port Władysławów,
- Dożynki Gminno-Parafialne w Chylinie,

- XXVIII Jubileuszowe Międzypowiatowe Artystyczne Spotkania Seniorów,
- Święto Niepodległości,
- andrzejki,
- spotkanie z Mikołajem połączone z spektaklem teatralnym,
- konkursy, wystawy i warsztaty związane z Bożym Narodzeniem, spotkania wigilijne,
- uroczystości jubileuszowe.

We wskazanych wydarzeniach wzięło udział około **4200** mieszkanek i mieszkańców. Wydarzenia te wiązały się z poniesieniem kosztów w wysokości **146.930,40** PLN.

Przy gminnej jednostce kultury funkcjonują:

- zespół Seniorskie Nuty,
- zespół Wyszynianki,
- Klub Seniora we Władysławowie,
- Młodzieżowa Orkiestra Dęta,
- koła plastyczne dla dzieci, młodzieży i dorosłych,
- sekcje taneczne,
- sekcje wokalne i nauki gry na instrumentach,

Wyżej wymienione grupy zrzeszają około **218** mieszkanek i mieszkańców. W ich ramach zorganizowano zajęcia, koncerty, występy na imprezach lokalnych i wyjazdowych, wyjazdy do teatru i muzeum, wystawy prac plastycznych.

### **Przedsiębiorcy**

W 2018 r. na dzień 1 stycznia zarejestrowanych było 419 firm prowadzących działalność gospodarczą w gminie, w ciągu roku przybyło 88 nowych przedsiębiorców, w tym 88 osób fizycznych prowadzących działalność gospodarczą, a ubyło 37 przedsiębiorców. Na dzień 31 grudnia zarejestrowanych było 470 firm. Najczęściej przedmiotem działalności tychże przedsiębiorstw był dział 43 Roboty budowlane specjalistyczne.

### **Ochrona środowiska**

W 2018 r. odnotowano **49 dni**, w których przekroczone zostały 24-godzinny poziom dopuszczalny dla pyłu PM10.

Na początku 2018 r. udział ścieków oczyszczonych w ściekach wymagających oczyszczenia wynosił **100 %**, zaś pod koniec roku – **100 %**. Z oczyszczalni ścieków komunalnych korzystało na początku 2018 r. **25,4 %** mieszkań, zaś pod koniec – **25,6 %**, w tym na wsi – **25,6 %**.

Na dzień 31 grudnia 2018 r. na 1 mieszkańca/mieszkanekę gminy przypadało około **169** kg selektywnie zebranych odpadów komunalnych oraz około **111** kg zmieszanych odpadów komunalnych, natomiast w roku 2017 na 1 mieszkańca/ mieszkanekę przypadało około **135** kg selektywnie zebranych odpadów komunalnych oraz około **119** kg zmieszanych

odpadów komunalnych. Zmiana proporcji wynikała z tego, że w 2018 roku nastąpiła poprawa wskaźnika segregacji odpadów.

W celu polepszenia warunków środowiskowych, w których żyją mieszkańcy gmina podjęła następujące działania:

- spotkania z dziećmi młodzieżą podczas lekcji przyrodniczych na temat segregacji odpadów i odnawialnych źródłach energii;
- konkursy z wiedzy o segregacji odpadów komunalnych wśród mieszkańców gminy Władysławów podczas imprez gminnych;
- na stronie internetowej gminy oraz w formie kurend i informacji do mieszkańców gminy udostępniane są informacje dotyczące m.in. prawidłowej segregacji odpadów, funkcjonowania Punktu Selektywnej Zbiórki Odpadów, kontroli umów na odbiór odpadów komunalnych powstających na terenie nieruchomości niezamieszkałych;
- kontrola prawidłowości prowadzonej segregacji odpadów komunalnych;
- weryfikacja zgodności danych podanych w deklaracji o wysokości opłaty za gospodarowanie odpadami komunalnymi składanej przez właścicieli nieruchomości;
- spektakle w placówkach przedszkolnych i szkolnych o ekologii i segregacji odpadów komunalnych.

## **Planowanie przestrzenne**

Na początku 2018 r. miejscowymi planami zagospodarowania przestrzennego objętych było 100% powierzchni gminy, stan ten nie zmienił się w ciągu 2018 roku. Z kolei 5,24 % powierzchni gminy w 2018 roku zostało wskazane w studium do sporządzenia miejscowego planu zagospodarowania przestrzennego.

## **Sprawy administracyjne**

W 2018 r. przeciętny czas oczekiwania na wydanie dowodu osobistego wynosił na dzień 1 stycznia 2018 r. **21 dni**, a na dzień 31 grudnia 2018 r. **17 dni**,

Zatrudnienie w Urzędzie Gminy, na dzień 1 stycznia 2018 r. wynosiło 43 osoby, w tym 6 osób na czas określony. Natomiast na dzień 31 grudnia 2018 r. zatrudnienie w Urzędzie wynosiło 49 osób, w tym 14 osób zatrudnionych było na podstawie umów na czas określony. W 2018 roku zawarte były następujące umowy:

1. trzy umowy na organizację prac interwencyjnych:
  - dla 2 osób na okres 01.03.2018 – 31.08.2018 i po okresie refundacji 01.09.2018 – 30.11.2018
  - dla 1 osoby na okres 01.07.2018 – 30.11.2018 i po okresie refundacji 01.12.2018 – 28.02.2019
  - dla 1 osoby na okres 01.09.2018 – 30.11.2018 i po okresie refundacji 01.12.2018 – 28.02.2019

2. trzy umowy o organizowanie zatrudnienia w ramach robót publicznych:
  - dla 1 osoby na okres 01.07.2018 – 30.11.2018
  - dla 2 osób na okres 01.07.2018 – 30.11.2018
  - dla 1 osoby na okres 01.09.2018 – 30.11.2018
3. trzy umowy na organizację stażu w Urzędzie Gminy:
  - dla 1 osoby na okres 22.02.2018 – 21.08.2018
  - dla 1 osoby na okres 01.03.2018 – 31.08.2018
  - dla 1 osoby na okres 01.09.2018 – 30.11.2018

Poza wyżej wymienionymi umowami o pracę zawartymi w ramach prac interwencyjnych i robót publicznych zawierane były krótkoterminowe umowy o pracę między innymi po zakończonych stażach, pracach interwencyjnych i robotach publicznych. Konieczność ich zawierania wynikała z umów pomiędzy Urzędem Gminy a Powiatowym Urzędem Pracy w Turku.

Łącznie zawartych zostało 17 umów o pracę w ramach: prac interwencyjnych, umów po zakończeniu stażu i zatrudnienia w ramach refundacji przez PUP, oraz umowy zastępstwo i krótkoterminowe.

W roku sprawozdawczym zostały zaskarżone do samorządowego kolegium odwoławczego 3 decyzje wydane przez wójta, SKO uchyliło w 2018 roku 1 decyzję wydaną i zaskarżoną w roku 2017.

W 2018 roku uchylone zostały następujące decyzje:

- decyzja Wójta Gminy Władysławów z dnia 17 października 2017r. nr FKW.3123.1.6.2017,

W 2018 roku zaskarżone zostały następujące decyzje:

- decyzja Wójta Gminy Władysławów z dnia 27 listopada 2018r. nr FKW.3123.1.6.2017.
- decyzja Wójta Gminy Władysławów z dnia 22 października 2018 roku nr OŚ.6220.5.67.2018
- decyzja Wójta Gminy Władysławów z dnia 22 stycznia 2018 roku nr GOPS.4740.18.2017, SKO decyzją z dnia 09.03.2018 SKO-FA-4197/7/2018 utrzymało w mocy decyzje. Decyzja SKO została zaskarżona do sądu Administracyjnego w Poznaniu, w dniu 19.09.2018r. na podstawie Wyrok Sądu została uchylona decyzja Wójta Gminy i decyzja SKO i sprawa przekazana do ponownego rozpatrzenia.

Rada Gminy we Władysławowie w roku 2018 podjęła 48 uchwał. Wszystkie uchwały zostały objęte nadzorem Regionalnej Izby Obrachunkowej jak i Wojewody Wielkopolskiego. 28 uchwał podlegało publikacji w Dzienniku Urzędowym Województwa Wielkopolskiego.

Wojewoda stwierdził nieważności 3 uchwał, wydanych przez organy gminy, a wobec 1 uchwały wojewoda skierował skargi do sądu administracyjnego.

Regionalna Izba Obrachunkowa stwierdziła częściową nieważność 1 uchwały.

Stwierdzenia nieważności uchwał przez organy nadzoru:

1. Organ nadzoru Wojewoda Wielkopolski stwierdził nieważność uchwał:
  - Uchwały Nr 235/18 Rady Gminy Władysławów z 12.02.2018r. w sprawie określania zasad i trybu przyznawania jednorazowej nagrody za wyniki sportowe - Rozstrzygnięcie nadzorcze Dz. U. z 2018 poz. 2043;
  - Uchwały Nr 271/18 Rady Gminy Władysławów z 17.09.2018r. w sprawie przyjęcia planu nadzoru nad żłobkami klubami dziecięcymi oraz opiekunami dziennymi w zakresie warunków i jakości świadczonej opieki nad dziećmi do lat 3 - Rozstrzygnięcie nadzorcze Dz. U. z 2018 poz. 8355;
  - Uchwały Nr 274/18 Rady Gminy Władysławów z 19.10.2018r. - Rozstrzygnięcie nadzorcze Dz. U. z 2018 poz. 10161;
  
2. Regionalna Izba Obrachunkowa stwierdziła częściową nieważność uchwały:
  - 239/2018 Rady Gminy Władysławów z 12.02.2018r. w sprawie ustalenia trybu udzielania i rozliczania dotacji dla publicznych i niepublicznych jednostek oświatowych prowadzonych przez osoby prawne lub fizyczne inne niż Gmina Władysławów oraz trybu przeprowadzania kontroli prawidłowości ich pobrania i wykorzystania - Uchwała RIO Nr 8/439/2018 Dz. U. 2018 poz. 2369

W poprzednim roku gmina była stroną w 11 cywilnych postępowaniach sądowych. Sprawy te najczęściej dotyczyły zapłaty zaległości oraz zasiedzenia nieruchomości .

### *Stan budynków mienia komunalnego Gminy Władysławów*



*Urząd Gminy Władysławów*



*Przedszkole Gminne we Władysławowie*



*Szkoła Podstawowa we Władysławowie*



*Szkoła Podstawowa w Wyszynie*



*Szkoła Podstawowa w Kunach*



*Szkoła Podstawowa w Chylinie*



*Szkoła Podstawowa w Natalii*



*Gminna Hala Sportowa we Władysławowie*

*Hala sportowa w Kunach*





*Budynek Przedszkola w Wyszyń*



*Budynek po szkole w Małoszynie*

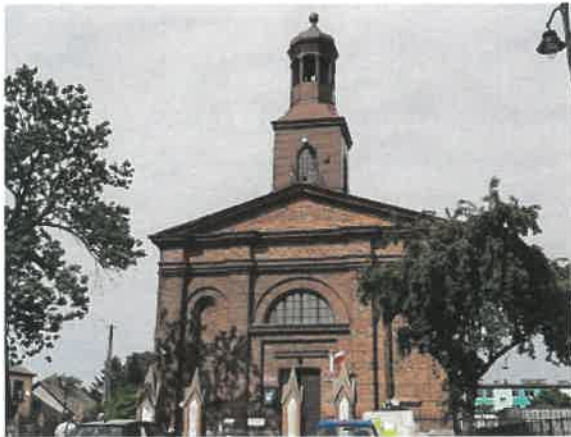

*Gminny Ośrodek Kultury we Władysławowie*



*Dom Pogrzebowy w Russocicach*



*Ośrodek Zdrowia we Władysławowie*



*Przystanek autobusowy we Władysławowie*



*Budynek w Russocicach (po policji)*



*Hydrofornia w Natalii*



*Budynek socjalny Oczyszczalni Ścieków*



*Budynek magazynowy Oczyszczalni Ścieków*



*Hydrofornia w Russocicach*



*Hydrofornia w Wyszynie*



*Budynek socjalny we Władysławowie*



*Budynek socjalny w Polichnie*

*Wybrane inwestycje Gminy Władysławów zrealizowane w 2018r.*



*Przebudowa drogi w Russocicach*



*Budowa drogi Jabłonna Przyborów*





*Budowa drogi w Chylinie*



*Utwardzenie drogi w m. Przyborów*



*Utwardzenie drogi w m. Międzyzlesie*



*Utwardzenie drogi w m. Polichno*



*Chodnik ul. Lecha we Władysławowie*



*Plac zabaw w Małoszynie*



*Plac zabaw w Skarbkach*

### **Zakończenie i podsumowanie**

Przedstawiona Państwu analiza stanu Gminy Władysławów w 2018r. jest wynikiem pracy wielu pracowników, którym w tym miejscu za włożony trud i wysiłek w stworzenie tego dokumentu pragnę serdecznie podziękować. Wszystkie te sprawy, o których mogliście Państwo przeczytać w powyższym dokumencie pokazują, że w Gminie Władysławów jest duży potencjał pozwalający spokojnie spoglądać w przyszłość. Realizacja zadań tzw. twardych w infrastrukturę techniczną i obiekty budowlane jak również miękkich w szerokim zakresie wydarzeń kulturalnych, edukacyjnych, społecznych i zdrowotnych, pokazuje wysoką sprawność i efektywność wszystkich instytucji zaangażowanych w utrzymanie i poprawę warunków życia w naszej gminie.

*Z poważaniem*

Elżbieta Klanowska

Wójt Gminy Władysławów

